

BRICON

CLUBMASTER



Manuel: **FRANCE**

versie FR-01

BRICON nv : Europark Oost 15C, 9100 Sint-Niklaas, Tel: +32 3 777 39 74 Fax: +32 3 778 07 35
Website: www.bricon.be email: bricon@bricon.be

L'appareil est destinée pour constater des pigeons. Utiliser le Club master seulement pour ce qu'il est destinée.

Protéger le club master contre l'humidité" et le soleil vif.

Protéger le club master contre des températures extrême..

Les modifications réservent.



IMPORTANT!!!

- Placer le Master au moins d'un mètre distance d'un autre master.**
- Un minimum de 0.5 mètre de distance entre une base (d'un appareil) et le master.**
- Placer le master un minimum d'un mètre de distance d'un écran pour éviter des disturbions.**

Conten

	Pagina
1. Installation.	
1.1. Préface.	4
1.2. Désemballer l'installation.	4
1.3. Comment brancher le BRICON CLUBMASTER.	4
2. Montage d'un BRICON CLUBMASTER.	
2.1. BRICON CLUBMASTER.	5
2.2. BRICON Boite - univers	5
2.3. Connecter le boite - univers.	6
2.4. Connecter les appareils amateur.	6
2.5. Imprimante.	6
2.6. Montre - mère.	6
2.8. Gendre.	6
3. Logiciel PC.	6
3.1. Démarrer le BRCON CLUB EDITOR(BCE).	7
3.2. Liste des amateur	8
3.3. Détail d'amateur	10
3.4. Sociétés.	12
3.5. Concours.	13
3.6. Options.	14
4. Accoupler des bagues électronique.	
4.1. Connecter le club master au PC	17
4.2. Créer un amateur	18
4.3. Accoupler des bagues RFCB au bagues électronique	20
5. Explorer le menu de Club Master pour le première fois	24
5.1. Changer le langue du display.	24
5.2. Régler le contraste du display.	24
5.3. Connecter BCE au PC.	24
6. En loger des concours	25
6.1. Faire un accouplage d'urgence.	27
6.2. Annuler un pigeon en loger	27
6.3. Travailler avec un BRICON+ ou DUO pendant l'en logement.	28
7. Dépouillement des concours	28
8. Dépouillement temporaire	29
9. Effacer le BRICON +	29
10. Options des antennes	29
11. Imprimer	30
13. Mise a jour	30
14. Mise a jour des appareils amateur	31
15. Des problèmes et ses solutions	31
16. Déclaration du conformité	32

1. Installation

1.1. Préface

On vous remercie de mettre votre confiance en BRICON.

Dans ce manuel on va vous expliquer tout ce que vous devez savoir du club master USB.

Le master est la partie qui reste à la société. L'appareil d'amateur est le matériel de l'amateur qu'il doit apporter à la société pour en loger et pour dépouiller un concours.

1.2. Deseballer votre installation

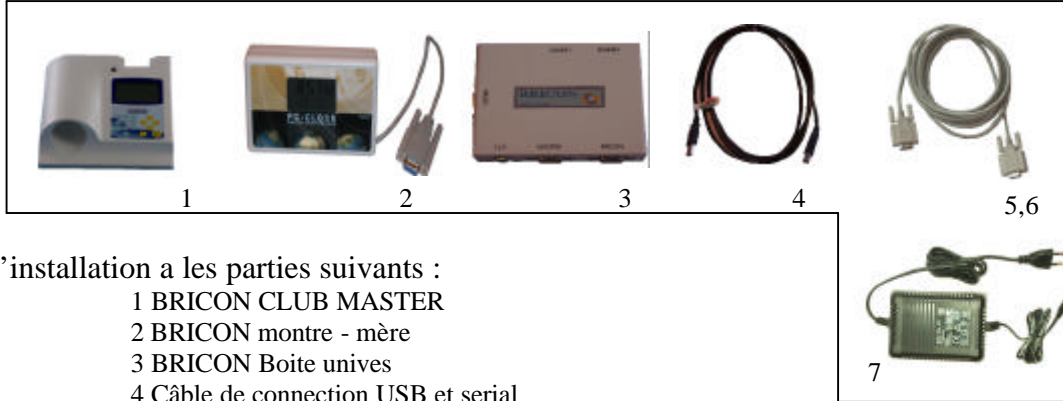

L'installation a les parties suivantes :

- 1 BRICON CLUB MASTER
- 2 BRICON montre - mère
- 3 BRICON Boite unives
- 4 Câble de connection USB et serial
- 5 câble de connection pour le master
- 6 câble de connection
- 7 alimentation

1.3. Comment brancher le BRICON club master ?



2. Montage du CLUB MASTER

2.1. LE BRICON CLUB MASTER.

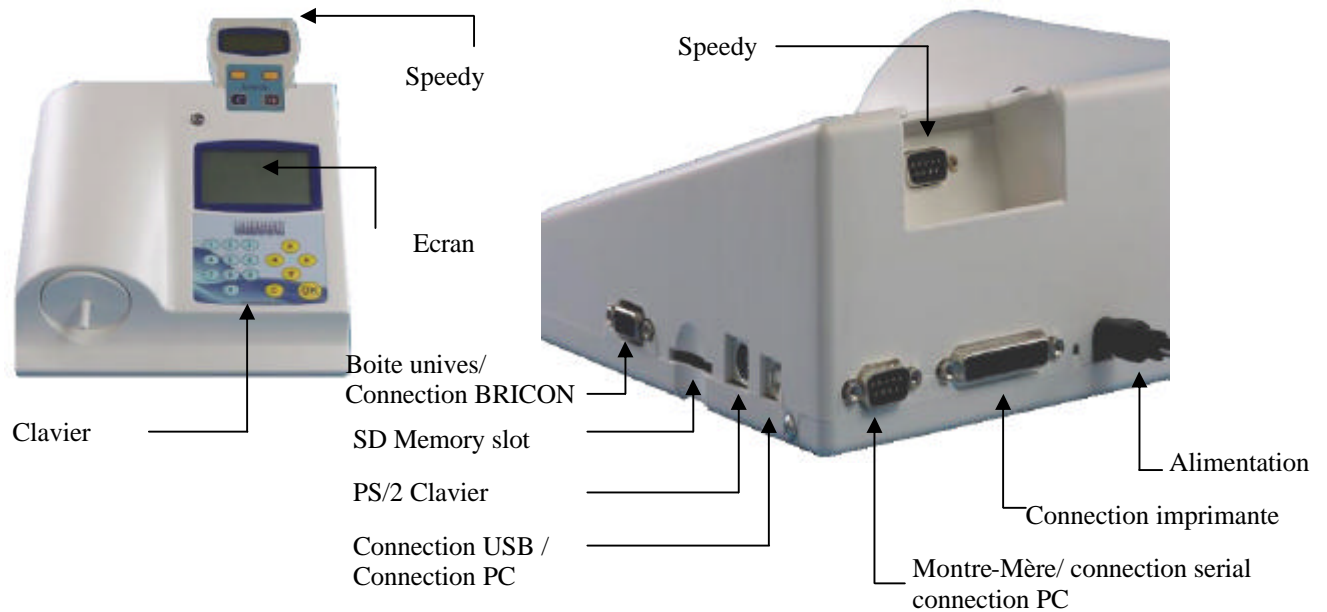

2.2 Le BRICON Boite univers

Le boite univers donne la possibilité de connecter des autres marques homologues sur votre master USB. On a prévu de connections pour Atis, Tipes et Unikon, comme ça vous savez les accoupler sur le BRICON Club Master USB. Des appareils BRICON savent être brancher directement au club master.

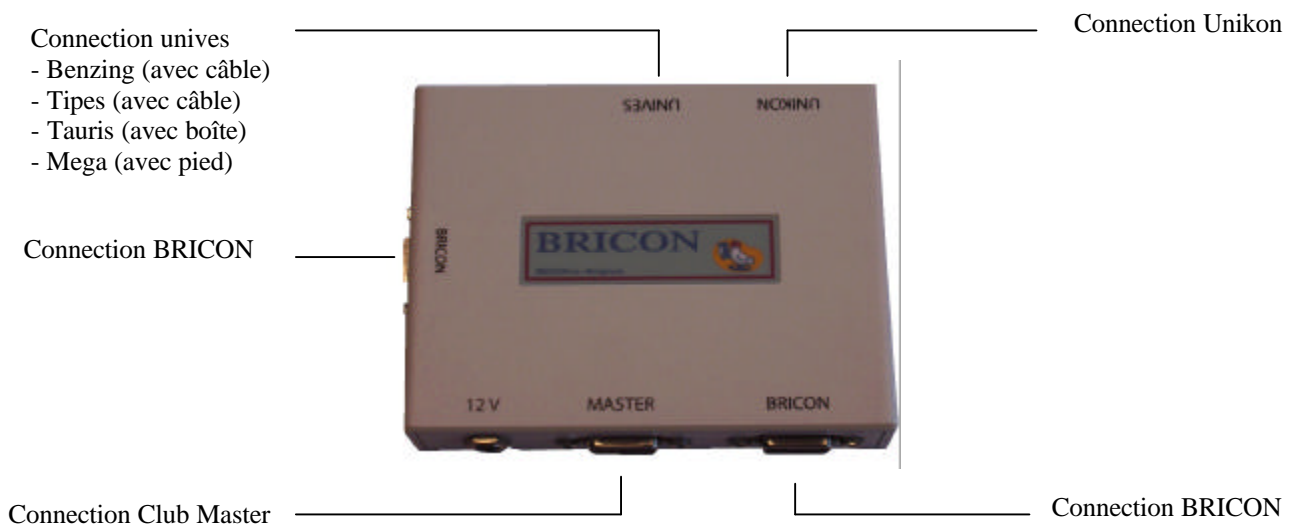

2.3. Comment connecter le boîte univers sur le master ?

Le boîte univers et connecter en utilisant le câblage livrer avec votre master.

Cette câble vas prévoir le master du courant. C'est pas nécessaire de mettre l'alimentation sur le boite univers quand le master et brancher sur l'alimentation. Il y a des cas que c'est nécessaire de connecter l'alimentation directement au boîte univers parce que il y a des appareils qui ont besoin de beaucoup de courant.

2.4. Connecter les appareils amateur.

Sur le boîte univers vous savez connecter des appareils différent. Pour ça les marques ont des câbles prévu pour ça. Pour tous les appareils BRICON, le câblage est livrer. Le Speedy à son station pour lui même.

2.5. L'imprimante.

Une imprimante est nécessaire pour imprimer les liste d'accouplage et d'en logement. Chaque imprimante qui est DOS compatible peut être utiliser. Les imprimantes WINDOWS sont pas si bon pour travailler avec le master et donnent des problèmes. Avec le câble imprimante vous savez faire le connection entre le master USB et l'imprimante. Le câble d'imprimante est livrer avec votre imprimante.

2.6. Le PC.

Chaque PC qui a Windows XP ou plus sait travailler avec le master. Le PC est connecter avec le club master en utilisant le RS-232 câble sériel. Le câble sériel est celui-la avec les deux cotes féminin. Vous savez aussi connecter le master avec le câble USB livrer avec votre master.

2.7. Le montre mère.

Le master va contrôler si le montre mère a le temps correcte est vas pas synchroniser si le montre mère a pas du réception (vous vas pas voir l'antenne sur le display du montre mère. Des locations ferme en béton ou des armoires en métal vont perturber le signal. Mets votre montre mère sur une place bien ouvert, loin du métal. Chez une fenêtre et le meilleur place.

Si vous voulez faire une reset du montre mère, ça suffit de prendre un objet pointé fin et mettre le sur le touche reset du montre mère. Regarder bien si vous avez 3 ou 4 barres et laisse l'horloge a pendant 5 minutes. Ne le prend pas au main pendant ce temps!

Placez 2 batteries AAA dans le montre mère. Ça dépend du batterie, mais il restent environ 2 ans.

2.8. Le gendre

Cette pièce est utiliser pour changer un pièce féminin a une pièce masculin. Il y a 3 livres avec votre master.

3.0. Logiciel PC

Avant que vous savez en loger vous devez mettre une liste d'accouplage dans l'appareils amateur. Vous faites une liste d'accouplage avec le master est son programme PC, lequel est livrer avec votre master (aussi disponible sur notre site Internet). Installer le programme, le CD commence automatiquement et vous devez juste confirmer des étapes. Cette programme marche sur Windows 98/ME mais est developper pour Windows VISTA et XP. Si vous avez une connection Internet, le programmer prend la dernière version du logiciel automatiquement. avec Windows 98/ME, le mise a jour du logiciel doit être fait manuel. Après l'installation vous vas voir une petite icône sur votre PC. Le BCE est démarrer quand vous cliquer l'icône 2 fois.

Remarque! Le nouvelle version du BCE travaille aussi avec les masters BRICON a partir de version 09. Au menu du master vous choisissent “comm PC BCE”.

3.1. Démarrer le BRICON CLUB EDITOR (BCE)

- BCE est démarrée et vous voyez l’écran ci-dessous.
- ! Branche le master en utilisant le câble USB ou serial. Le logiciel va lire la langue et code pays. Ceci est important pour éviter des erreurs.

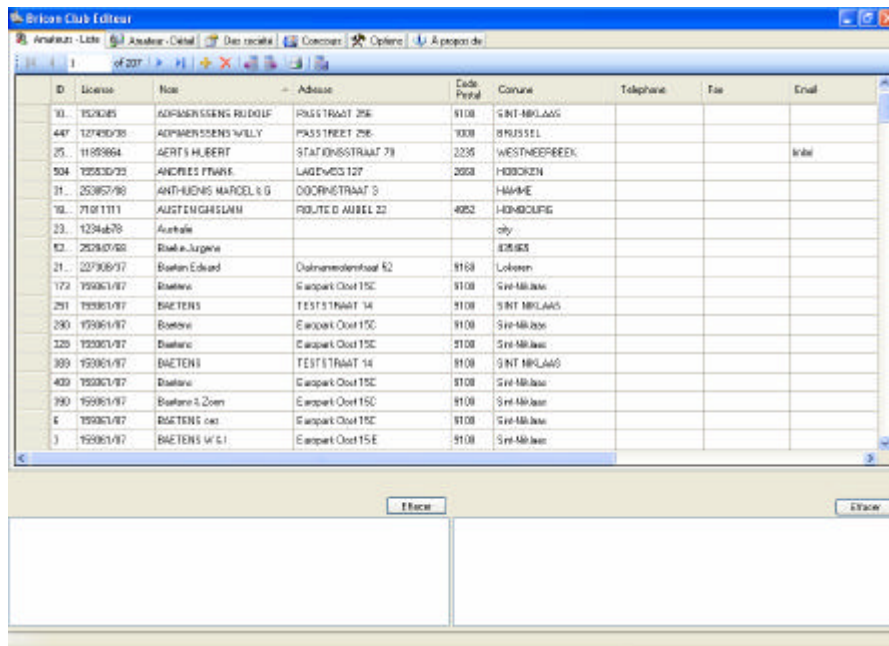

- En haut de l’écran vous vas voir 6 intermediaires.

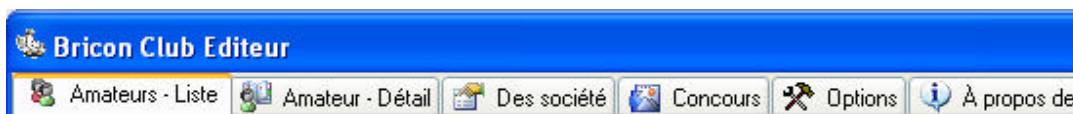

- Avec les icônes ci-dessous vous savez faire les fonctions suivants :

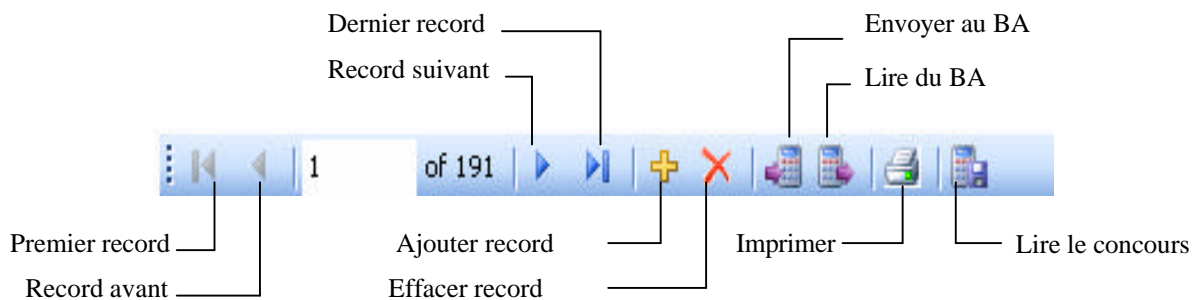

3.2. Liste des amateurs

ID	Licence	Nom	Adresse	Code Postal	Commune	Telephone	Fax	Email
10...	1523245	ADRIAENSSENS RUDDLF	PASSTRAAT 295	9100	SINT-NIKLAAS			
447	127450/38	ADRIAENSSENS WILLY	PASSTREET 296	1000	BRUSSEL			
25...	11893854	AERTS HUBERT	STATIONSSTRAAT 70	2230	WESTMEERBEEK			Initial
504	155530/39	ANDRIES FRANK	LAGEWEG 127	2660	HOBOKEN			
31...	253657/08	ANTHUENIS MARCEL & G	DODORNSTRAAT 3		HAMME			
18...	71811111	AUSTEN GHISLAIN	ROUTE D AUBEL 22	4852	HOMBOURG			
23...	1294679	Auytote			ily			
52...	252947/58	Baeka Jurgem			435465			
21...	227308/37	Baelen Eduard	Dakenmolenstraat 52	9160	Lokeren			
173	159361/87	Baelens	Europark Doel 15C	9100	Sint-Niklaas			
251	159361/87	BAETENS	TESTSTRAAT 14	9100	SINT-NIKLAAS			
250	159361/87	Baelens	Europark Doel 15C	9100	Sint-Niklaas			
326	159361/87	Baelens	Europark Doel 15C	9100	Sint-Niklaas			
368	159361/87	BAETENS	TESTSTRAAT 14	9100	SINT-NIKLAAS			
406	159361/87	Baelens	Europark Doel 15C	9100	Sint-Niklaas			
330	159361/87	Baelens & Zoon	Europark Doel 15C	9100	Sint-Niklaas			
6	159361/87	BAETENS ecc	Europark Doel 15C	9100	Sint-Niklaas			
3	159361/87	BAETENS w & l	Europark Doel 15E	9100	Sint-Niklaas			

- ID : Numéro d'ordre en BCE
- Licence : Numéro de licence du amateur
- Nom : Nom d'amateur
- Coörd X CoördY: Coördonnées d'amateur.
- Adresse, code postal, commune, téléphone, fax/GSM, no de compte : données d'amateur

Dans cette liste vous trouvez tous les amateurs connu dans cette société.

En appuyant en haut de la colonne, vous savez sortir les données par tel, nom, etc. Quand vous clic que le de nouveau ça ce change du haut a bas.

Lire les données des amateurs du BA:



NE creeer pa s un amateur ou des données, BCE fait ca automati- quement

BCE vas contrôler le no serial après d'activer en lire le BA. Ci ça est pas encore dans le BA, BCE vas demander de créer un nouveau amateur. Ci le no serial déjà existe dans BCE ça vas demander de met ter le nouveau données dans BCE. Ci il y a une flèche avant de progrès (en dessous d'écran) c'est fait et vous savez continuer.

AC Trouver:
SPD-A274H V 006

Effacer

- Donnez vieilles données de l'amateur : avec licence : OK
- Obtenez la bague avec l'indice 1 : OK
- Obtenez la bague avec l'indice 2 : OK
- Obtenez la bague avec l'indice 3 : OK
- Obtenez la bague avec l'indice 4 : OK
- Obtenez la bague avec l'indice 5 : OK

Effacer l'amateur :

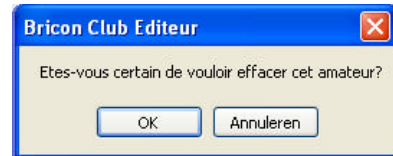

L'amateur sélectionné vas être effacer si vous conforment avec OK.

Ajouter un amateur :



Ici vous savez ajouter un nouveau amateur.

Mettre les données d'amateur automatiquement au BA BA:

Ne sélectionnez pas un amateur! BCE le trouve automatiquement a l'aide du no serial.



Imprimer la liste:

Icic vous savez imprimer les listes :

Pour mettre le no serial du Master sur les listes (OBLIGÉES), vous devez aller au écran 12 (société) et envoyez le ID du société au master. Ce moment la le no serial vas être rempli.

Lire les concours:



Ici une société sait lire une certain concours d'un appareil amateur.

Rempli l'ID club et L'ID du concours, poussez lire et BCE vas faire une file XML.

Dans le menu options vous savez changer le location

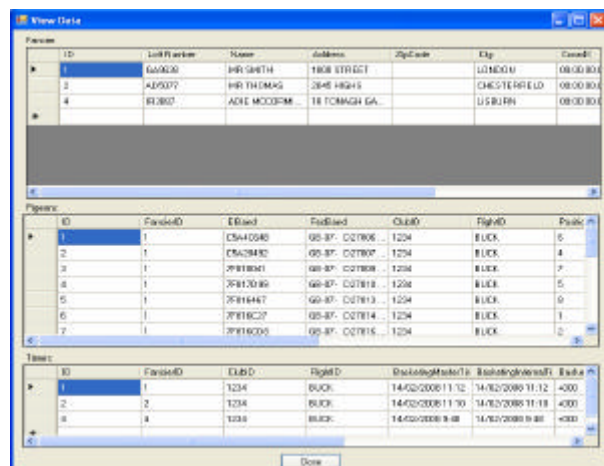
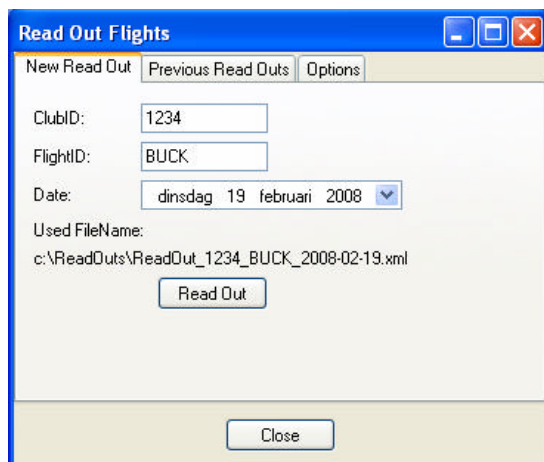

3.3. Détail d'amateur

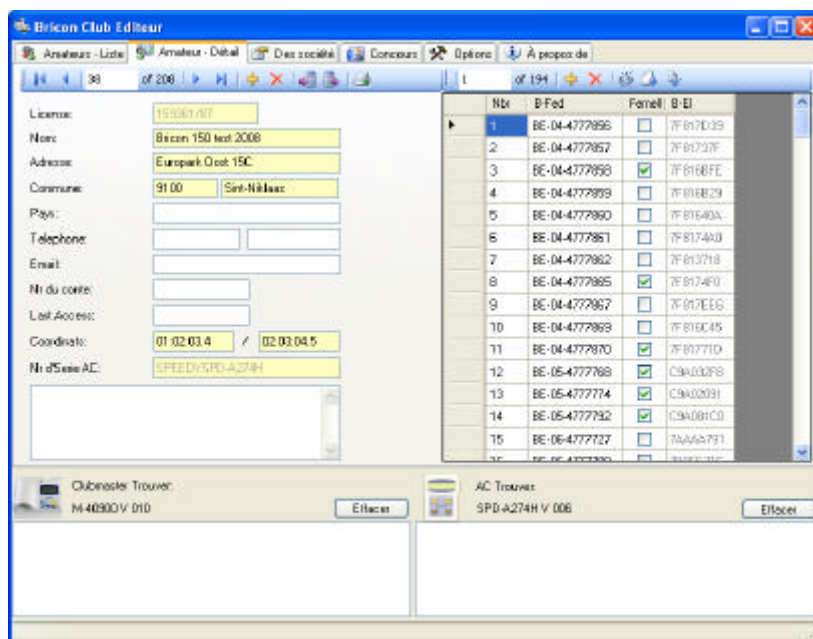

Cette écran montre d-les données d'amateur en détail. Dans les surfaces jaunes vous trouvez tous les informations qui est envoyez au BA. Les autres choses sont seulement informative pour le société. A la droite d' écran vous trouvez le liste d'accouplage.

Effacer un amateur :



L'amateur sélectionner vas être effacer si vous confirmez avec OK

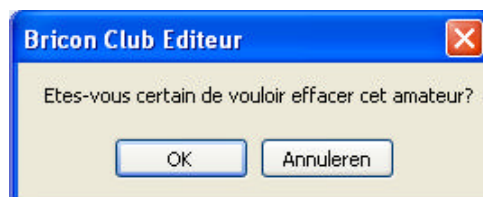

Ajouter un amateur:

Ici vous savez ajouter un nouveau amateur



Lire les données du BA:

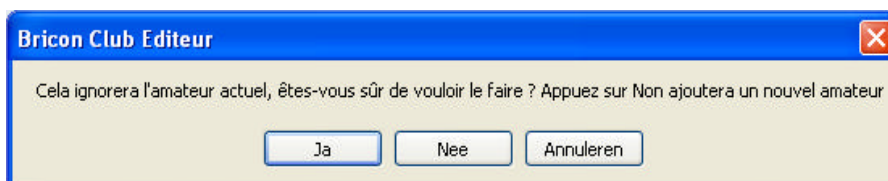

Ci vous étés en train de lires les données du BA, les données vont être refait automatiquement. Appuyer sur NON si vous voulez créer un nouveau amateur.

Imprimer les listes:



Imprimer le listes des données d'amateur avec la liste d'accouplage

Envoyer au BA :



L'amateur sélectionnez vont être envoyer au BA..

Attention: Si vous étés en train d'envoyer une liste d'accouplage au BA, tous les données d'avant vont être perdu dans la BA.

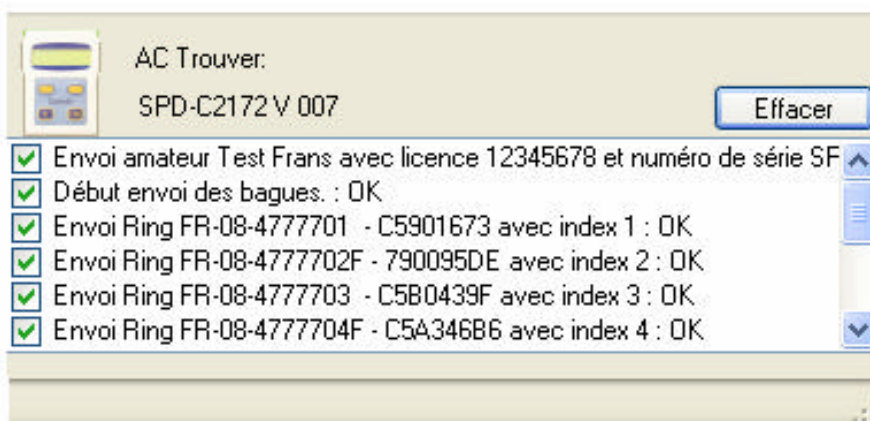

Détail liste d'accouplage:

Effacer

Nouveau

Lire bague

Gérez des bagues

Contrôle bague

	Nbr	B-Fed	Femell	B-EI
▶	1	FR-08-4777701	<input type="checkbox"/>	C5901673
	2	FR-08-4777702	<input checked="" type="checkbox"/>	790095DE
	3	FR-08-4777703	<input type="checkbox"/>	C5B0439F
	4	FR-08-4777704	<input checked="" type="checkbox"/>	C5A346B6
	5	FR-08-4777705	<input checked="" type="checkbox"/>	C5A5E898
	6	FR-08-4777706	<input type="checkbox"/>	C5A4C64B
	7	FR-08-4777707	<input checked="" type="checkbox"/>	C5B10154
	8	FR-08-4777708	<input type="checkbox"/>	C5A0633D
	9	FR-08-4777709	<input checked="" type="checkbox"/>	C5B00165
	10	FR-08-4777711	<input checked="" type="checkbox"/>	7913A574
*	11		<input type="checkbox"/>	

Bague Federation

Bague electronique

3.4. Societes

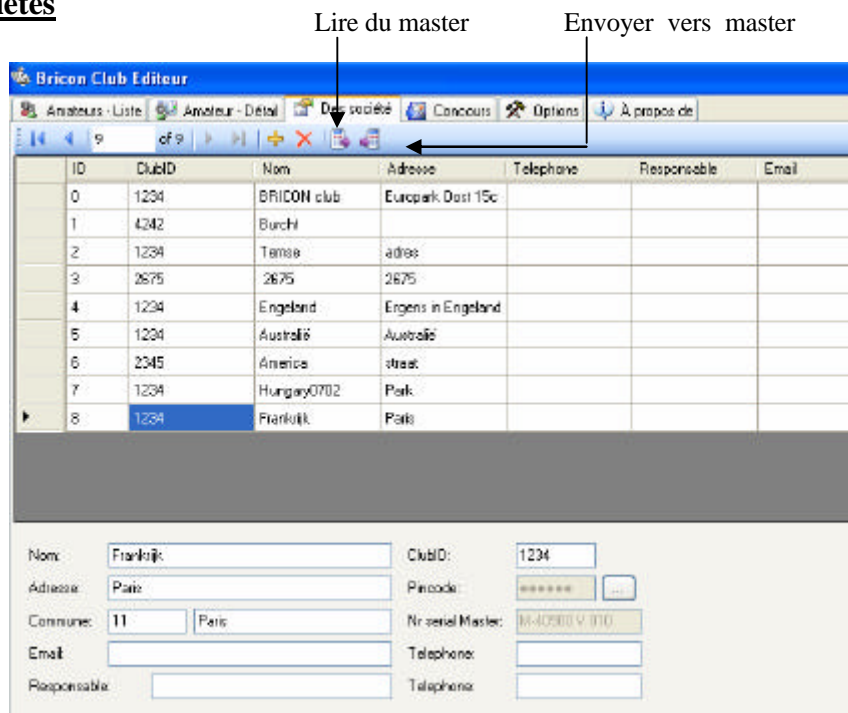

Ici vous savez divisez les liste différents d'amateur par société. Rempli l'ID du société (Fournissez par le RFCB)..

Chaque master a un code de sécurité unique. Un amateur qui a en logé sur un master doit être libérée sur le même master. Chaque fois le responsable fait des accouplages dans une autre société, il doit choisir le société correct, ou il va pas voir les liste des amateurs correcte. Si tous est rempli correcte, choisis envoyer au master.

En envoyant au master le numéro serial vas être remplis.

Le premier fois vous devez appuyer sur les points a cote du code pin. Vous vas voir l'écran suivant :

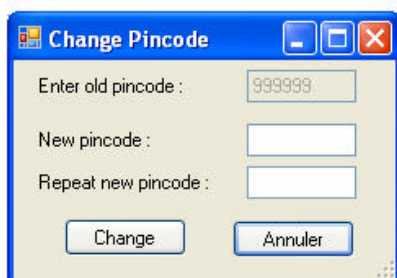

Le code pin est 999999. Vous savez le changer par remplir les surfaces " Nouvelle code PIN" et répètent le code pin par remplir 6 chiffres que vous avez choisi. Quand cette code est changer et vous voulez le changer de nouveau vous devez remplir l'ancien code PIN.

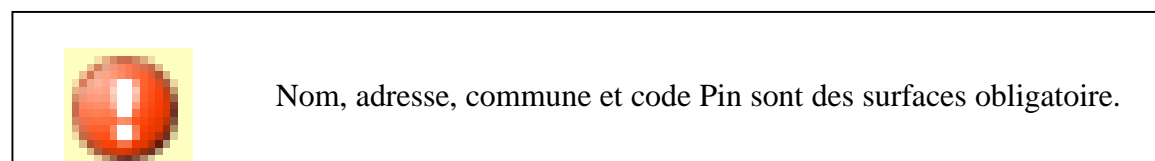

3.5. Concours.

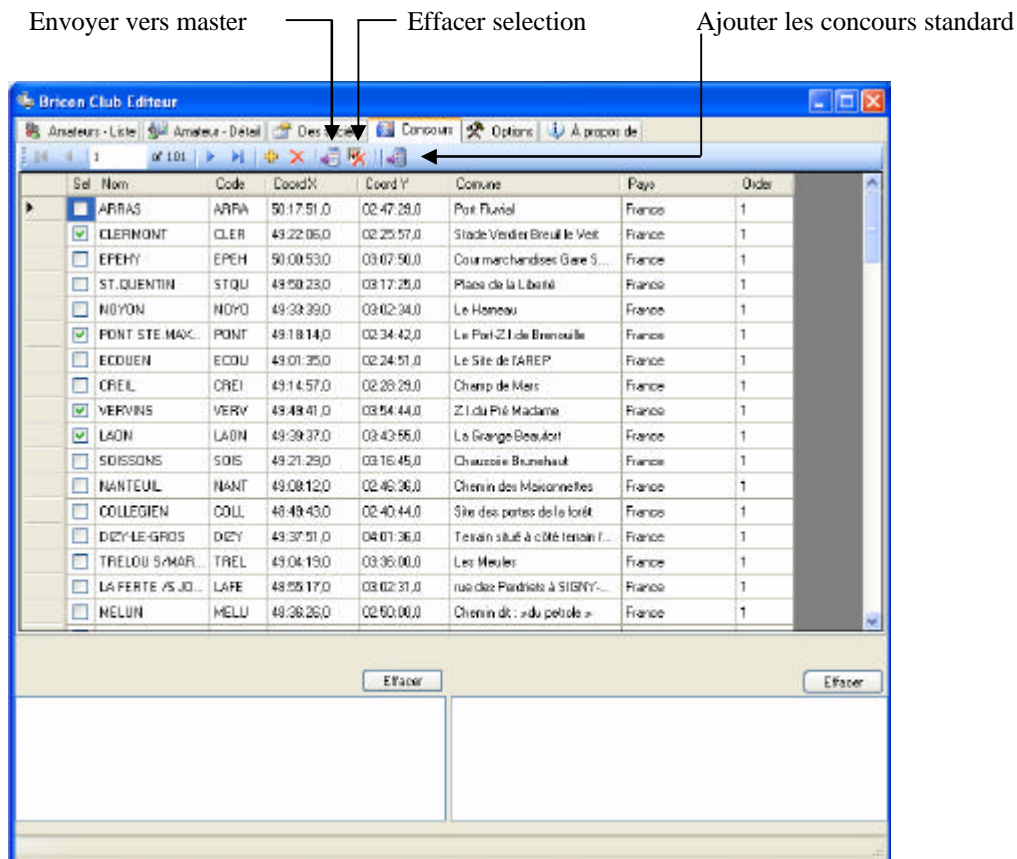

Le premier fois que BCE est démarré le liste des concours vas être vide.

- Ajouter liste des concours standard :



Par pousser le bouton liste des concours standard, tous les concours standard vont paraître sur votre écran. La vous savez choisir les concours que votre société utilise. Seulement les concours sélectionnez vont être mis dans le master..

- Effacer un concours :



Pour effacer un concours, sélectionnez le et pousse sur effacer :

- Ajouter un concours :



Donc la majorité des concours sont dans le liste des concours standard, vous avez encore la possibilité d'ajouter des autres concours. Poussez le bouton 'ajouter concours' et rempli les données correcte. Après vous savez envoyer cette nouvelle concours au master.

- Envoyer vers master:



3.6. Options.

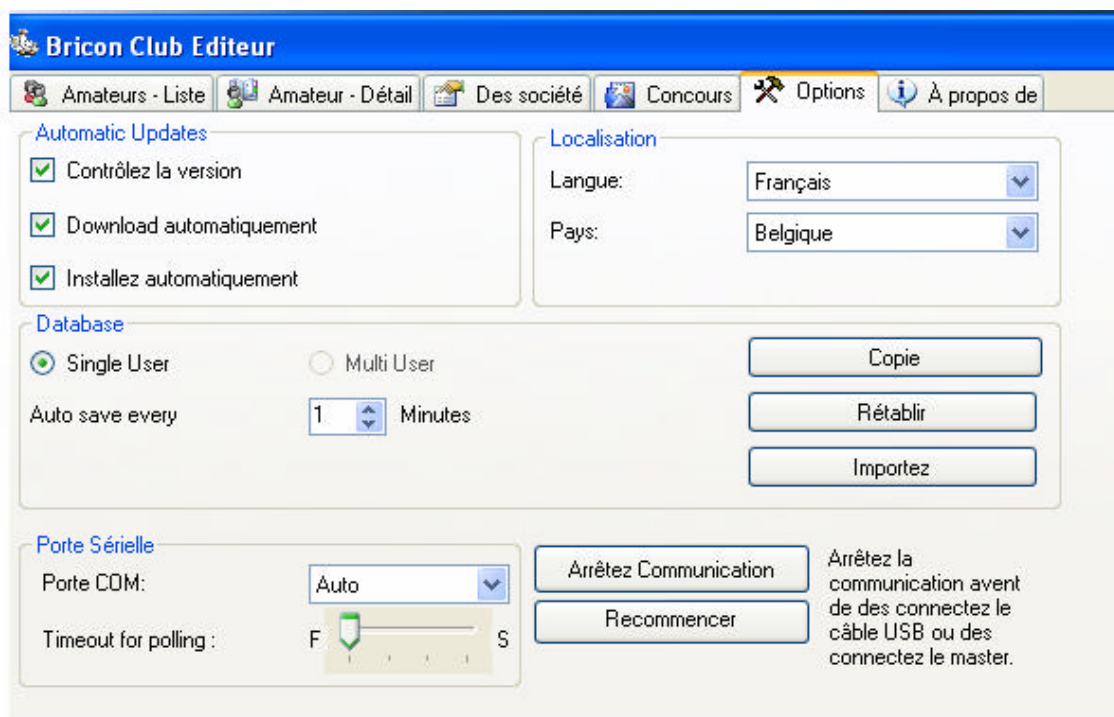

Mise a jour automatiquement:

Le programme vas contrôler pour des nouvelles versions automatiquement. C'est nécessaires d'être connecter au Internet pour faire ça. Si l'option 'contrôler pour des nouvelles version' est activer, le programme vas le contrôler chaque fois que vous le démarrez. Si l'option 'downloade automatiquement' est sélectionner la nouvelle version vas être stocker sur votre PC. Si l'option 'installer nouvelle version' est sélectionnez, BCE vas être installer sur votre PC automatiquement. On recommandent de brancher votre PC régulièrement au Internet et démarrer BCE, pour être sure que vous avez le dernier mise à jour.

Localisation:

La langue et pays sait être lu du master automatiquement. Sélectionnez ' automatiquement du master' et branche le master comme normale. Le programme vas lire la langue et pays du master et le stocker au BCE. Après redémarrer le langue et pays sont noter comme standard. *Rem. BCE vas faire cette fonction automatiquement la première fois. Ceci est nécessaire pour faire les contrôles correcte pour les amateurs et bagues par région.*

Connections serial :

Le master est connecter avec une connection serial ou USB avec le PC. En démarrage du programme le PC vas voir sur quelle connection le master est connecter. La connection peut être sélectionner manuel. Si vous utilisent un connection USB, vous devez quitter la communication avant de débrancher le câble USB. Vous pouvez faire ça pour pousser sur ' arrête communication '. Recommencer le communication est fait par simplement cliquer sur ' recommencer '.

Database:

Pour la perte de date, en prévenant la perte de courant et d'autres causes un back up peut être fait pour un temps institué.

Faire un back up:



Il est aussi à conseiller de faire une copie de réserve sur une base régulière.

Donne un nom au back up est poussez stocker. BCE vas faire une copie sur la place choisi

Conseil : mentionnés dans le nom de fichier la date de la copie.

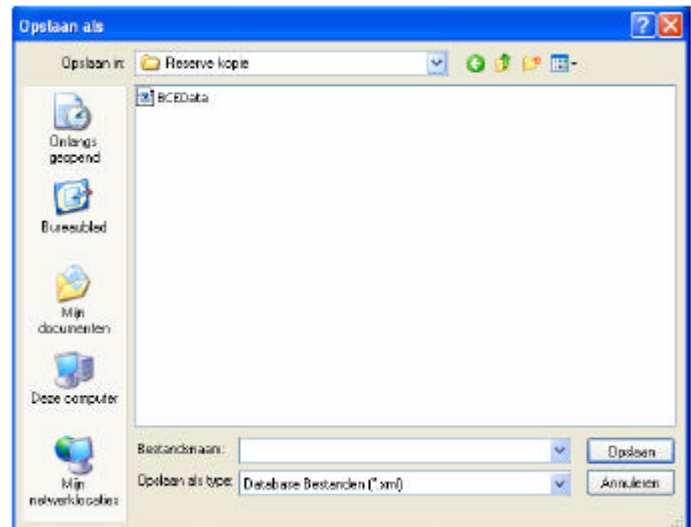

Rétablir un backup:

Poussez le bouton

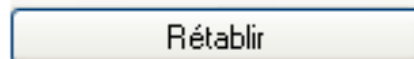

Sélectionnez la place ou le back up est stocker et choisit ouvrir. Le back up vas être ouverts dans BCE est vous savez travailler avec le fichier. .

Attention !

Le fois suivant que BCE est utiliser l'original vas être ouvert. Pour finalement remettre le back up vous devez le donner un autre nom.

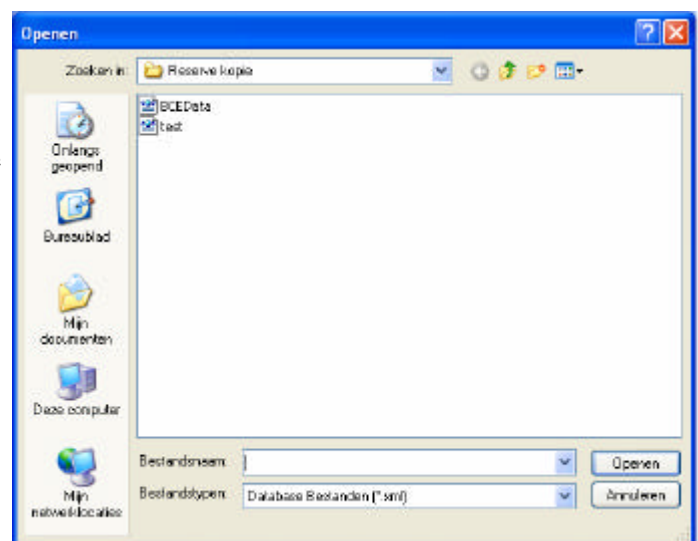

Importer des amateurs et des données:



A l'aide de bouton 'importez' vous savez utiliser les données des version ancien. (possible a partir de version 4.1) Pour utiliser cette fonction vous avez besoin de programme BRICON PC Communication (Upload 95)

Poussez importer

Choisis OK pour convertir



Choisis NON pour pas convertir

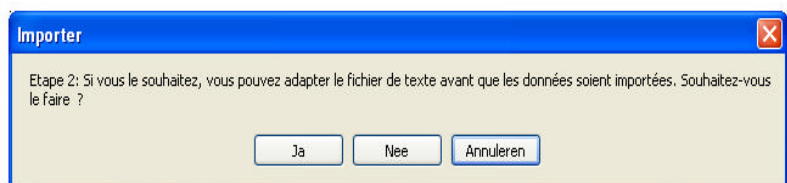

Choisi OK pour importer la vieille base de données en fichier texte..

Attention : la vieille base de données est remplacer par celui la qui vas être importer.



3.7. Info.

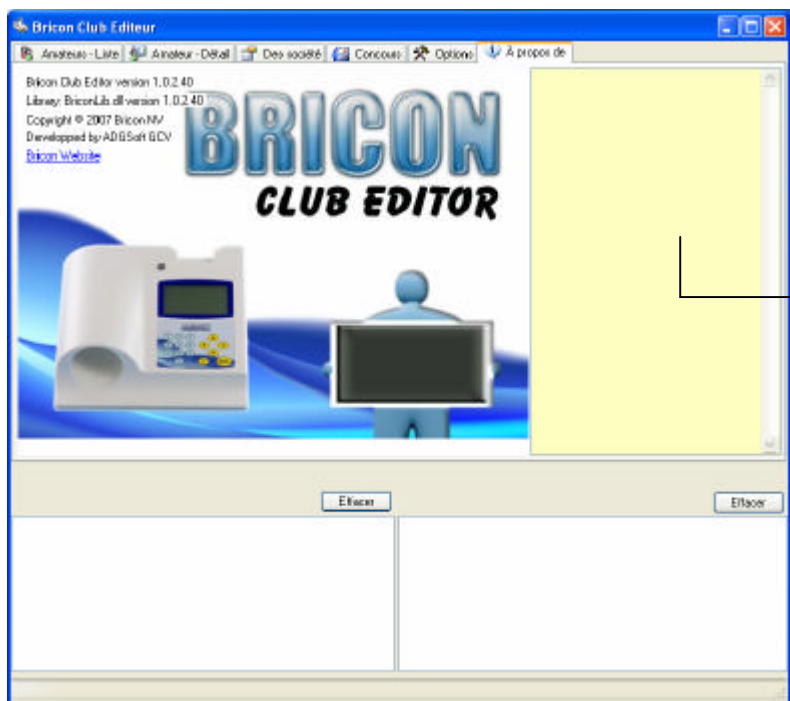

Il vont être mis des nouveautés sur une bas régulières . Attention : pour recevoir les nouveautés vous devez être connecter au Internet.

4.0. Accoupler des bagues électronique.

4.1. Branche le master au PC.

-fais tous les branchements correcte comme expliquer au dessous d'installation et montage du master.(pag 4,5 et 6)

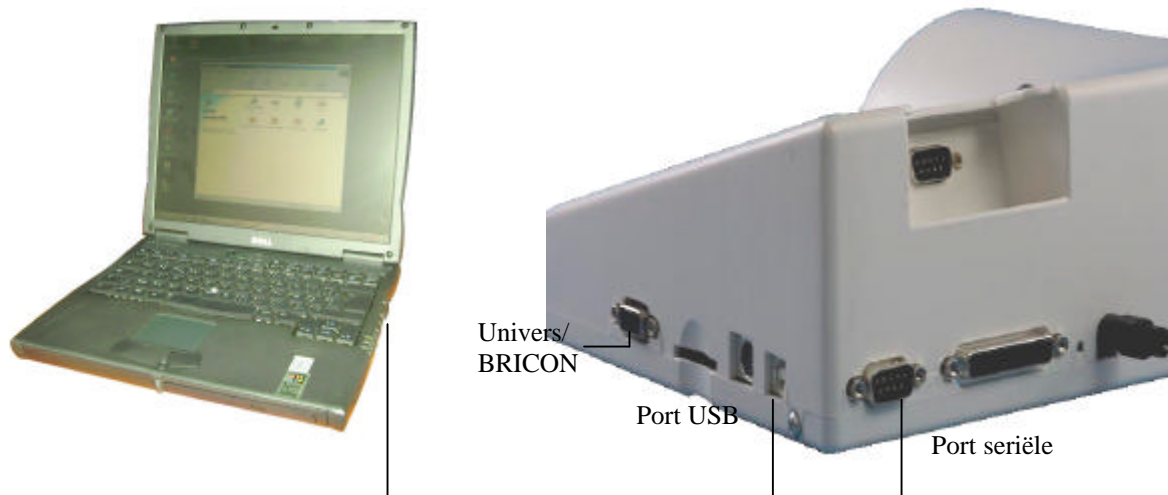

- Démarre BCE
- Connecter l'alimentation et BCE vas montrer le master qui brancher au PC.
- Le première fois que BCE démarrent, vous devez connecter le master. La langue et code pays vont être lu. Après BCE est prêt pour être utiliser.
- Attention : En branchent d'un nouveau master vous êtes obligée de donner le ID club au master. Le branchement du montre mère est aussi nécessaire pour synchroniser le temps et date interne du master.

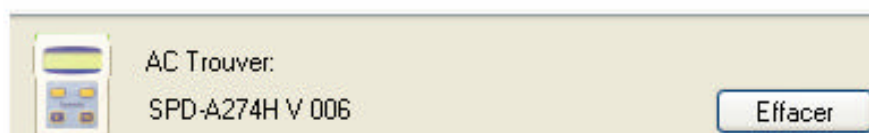

- Le branchement du BA est fait par le câble livre avec votre master. Connecter le câble au connection master sur le boite univers et l'autre cote du câble au master. Si vous avez un BA BRICON, vous savez le connecter directement au master a l'aide du câble de connection. Le boite univers est pas nécessaire dans ce cas. Le BRICON Speedy peut être connecter sans câble en haut du master. Tous les autres types de BA doivent être connecter a l'aide du boite univers. Les amateurs doivent apporter ses câble de connection lui même.



En BCE vous savez voir quelle AC est brancher.

 Clubmaster Trouver: M-40900 V 010	<input type="button" value="Effacer"/>	 AC Trouver: SPD-A274H V 006	<input type="button" value="Effacer"/>
--	--	--	--

4.2 Créer un amateur:



Poussez faire record pour créer un nouveau amateur:

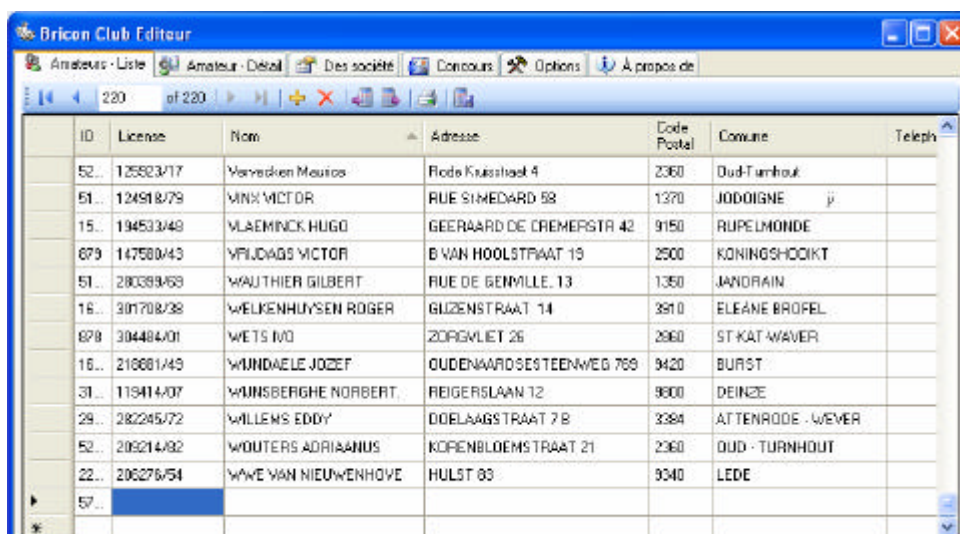

ID	License	Nom	Adresse	Code Postal	Commune	Teleph
52...	125923/17	Verweken Meucos	Rode Kruisstraat 4	2360	Dud-Turnhout	
51...	124918/79	VINX VICTOR	RUE SIMEDARD 58	1370	JODOIGNE	
15...	194533/48	VLAEMINCK HUGO	GEERAARD DE CREMERSTR 42	9150	RUPELMONDE	
679	147580/43	YFJUDAGS VICTOR	B VAN HOOLSTRAAT 19	2500	KONINGSHOEKT	
51...	280389/69	WALTHIER GILBERT	RUE DE GENMILLE 13	1350	JANDRAIN	
16...	301708/38	WELKENHUYSEN ROGER	GLIZENSTRAAT 14	3910	ELEANE BROFEL	
878	304484/01	WETS IVO	ZORGVLJET 26	2960	ST-KAT WAYER	
16...	218881/49	WUNDAELE JOZEF	OUDEWAARDSESTEENWEG 769	9420	BURST	
31...	119414/07	WUNDSBERGHE NORBERT	REIGERSLAAN 12	9800	DEINZE	
29...	282245/72	WILLEMS EDDY	DOELAAGSTRAAT 7 B	3384	ATTENRODE - WEVER	
52...	209214/82	WOUTERS ADRIAANUS	KOPENBLOEMSTRAAT 21	2360	DUUD - TURNHOUT	
22...	206276/54	WAVE VAN NIEUWENHOVE	HULST 83	9340	LEDE	
57...						

- Allez au 'Amateur - Fiche ' est rempli les fichiers vide.

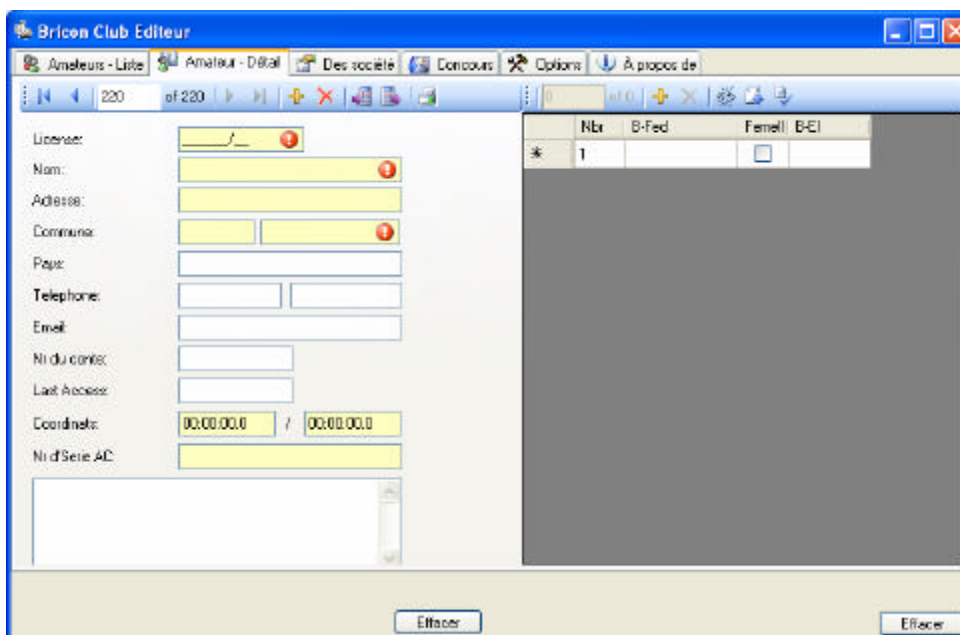

License:

Nom:

Adresse:

Commune:

Pays:

Telephone:

Email:

Ni du contic:

Last Access:

Coordnats: /

Ni d'Serie AC:

	Nbr	B-Fed	Femell	B-Cl
*	1		<input type="checkbox"/>	



Attention Les terrains avec un marque d'exclamation rouge sont obligatoire. Dans le terrain de licence, le numéro de licence doit être correct et inspiré (8 nombres).
Dans les terrains jaunes vous trouvez l'information qui suis envoyée vers le BA.
Les autres terrains sont complétés du fichier et servent uniquement à titre d'information au club. Le numéro serial du BA ne peut pas être modifié ou inspiré.

License:	12345678
Nom:	Amatuer
Adresse:	Rue de Paris
Commune:	1234 Paris
Pays:	France
Telephone:	03/123.45.67 03/123.45.67
Email:	Bricon@Bricon.be
Nr du conte:	12345-678
Last Access:	
Coordinats:	01:02:03.4 / 10:20:30.4
Nr d'Serie AC:	SPEEDYSPD-C2172
	<div style="border: 1px solid gray; height: 50px; width: 100%;"></div>

4.3. Accoupler des bagues fédération au bagues électronique.

Inspirer le no de bague:

L'accouplage des bagues fédération au bagues électronique se trouvent au dessous du ' Amateur-Détail'

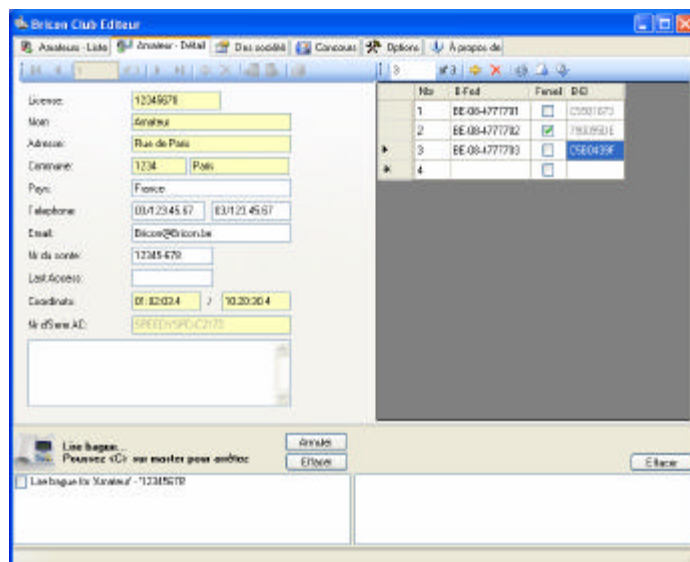

Inspirer les no des bagues:



Dans le surface Bague DB vous savez inspirer le no de bague.

Le no contient BE-08- (quand l'année est 08 et le pays et Belgique) suivi par 7 characters (ex. BE-07-4777701).

Poussez < enter > ou < ? >.

Repetez le même pour les bagues suivant.

Pour poussez < enter > ou < ? > BCE vas créer le bague automatiquement.

Nbr	B-Fed	Femell	B-EI
1	BE-08-4777701	<input type="checkbox"/>	
2		<input type="checkbox"/>	
3		<input type="checkbox"/>	

Nbr	B-Fed	Femell	B-EI
1	BE-08-4777701	<input type="checkbox"/>	
2	BE-08-4777702	<input type="checkbox"/>	
3		<input type="checkbox"/>	



Une marque d'exclamation rouge indique que les données sont pas complète ou pas correcte. Si vous allez au marque d'exclamation avec votre flèche, BCE vas montrer la raison.

Créer des bagues automatiquement.

Créer des bagues :



Ici vous savez créer le début d'une série de bagues.

Avec le bouton 'Ajouter bagues' vous allez ajouter des bagues générées à la liste d'accouplage.

Générez des bagues

Code de pays: FR

Année: 8

À partir: 4777701

Jusques: 4777710

Exemple -->

Exemple:

- FR-08-4777701
- FR-08-4777702
- FR-08-4777703
- FR-08-4777704
- FR-08-4777705
- FR-08-4777706
- FR-08-4777707
- FR-08-4777708
- FR-08-4777709
- FR-08-4777710

Ajoutez des bagues Remplace les bagues Annuler

Lire des bagues:



Pour lire les bagues BCE doit être accouplé au master. Placer le bouchon dans le master pour positionner la bague parfaitement. Lire des bagues prend juste quelques secondes mais la position de la bague est très importante.



Allez à la première bague que vous voulez accoupler.

Poussez le bouton 'lire bague', la bague dans le master sera lue et remplie dans la liste d'accouplage. BCE ira à la bague suivante et vous prenez la prochaine bague. BCE va arrêter d'accoupler automatiquement au fin de la liste d'accouplage. Quand vous poussez 'C' au master le master va arrêter de lire la bague.

Nbr	B-Fed	Femell	B-EI
1	FR-08-4777701	<input type="checkbox"/>	C5901673
2	FR-08-4777702	<input checked="" type="checkbox"/>	790095DE

Contrôler les bagues avant de l'accoupler de nouveau .

Contrôler bague :

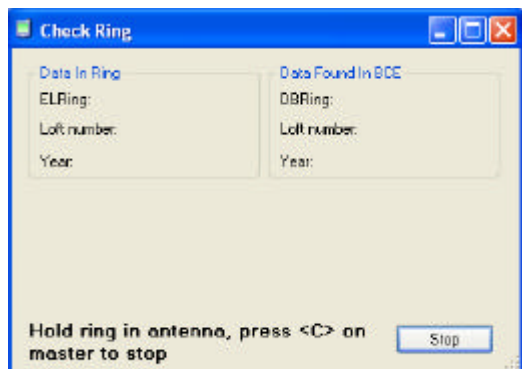

Branche le master et pousse ' contrôler bague ' Mettre le bague a contrôler dans le master.

BCE vas chercher le bague dans le liste d'accouplage sélectionner.

Ci le bague est déjà présent BCE vas demander si il doit effacer le bague. Si la licence est l'an est correcte, vous savez re-accoupler le bague. Si le bague est pas présent est la licence est le bague est correcte vous savez le re-accoupler.

Erreurs dans l'accouplage:

Les notifications d'erreur suivant peut se montrer sur l'écran du master avec un signal d'alarme:

1. An fautive :

Vous savez accoupler un bague qu'un fois par an.

2. Erreur de licence:

Cette bague était déjà accoupler avec une autre licence et c'est impossible d'effacer la licence. Vous savez lire le licence au dessous de ' lire bague ' dans le menu ' options antenne '.

3. Erreur OTP:

Cetter erreur indique que le bague est mal accoupler. Essaye de nouveau, si vous reçoit le même erreur, le bague est perdu.

ATTENTION!!

Ajouter des bagues pour un amateur qui est pas encore dans BCE :

Si l'amateur à déjà un liste d'accouplage dans l'AC et il veulent ajouter des bagues, vous devez premièrement mettre les données au BCE. Les données et le liste d'accouplage se trouvent au BCE maintenant. Vous savez ajouter des bagues. Quand ça est fini, vous devez envoyer le changements au AC.



4.4 Envoyer des données au AC. :

Avec l'aide du bouton ' Envoyer au AC ', l'amateur sélectionnez vas être envoyez au AC, accompagné du liste d'accouplage. Quand vous envoyez une nouvelle liste d'accouplage au EC, tous les données d'avant sont perdu!



Si vous voyez une marque vert, la communication avec l'ac est fini et réussi.

Si il y a un erreur , l'écran vas tourner rouge. Données des concours pas effacer se présent plus que des autres choses.

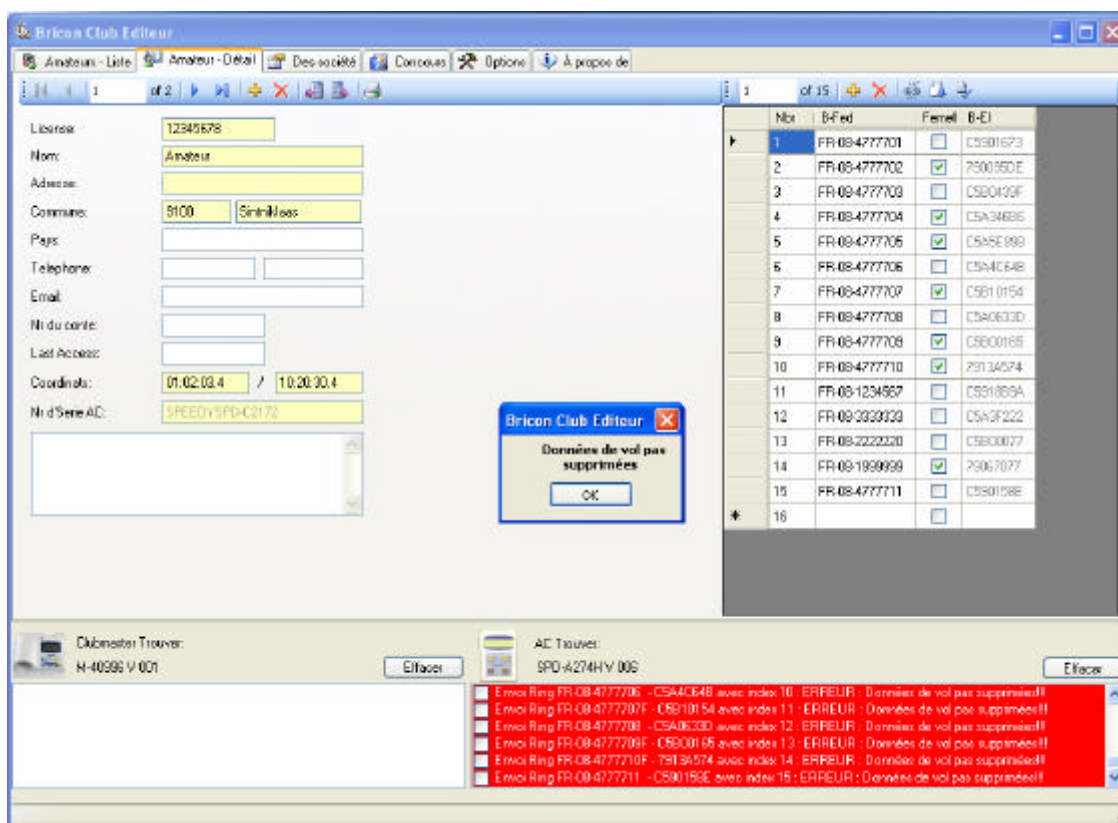

5.0. Explorer le menu du master.

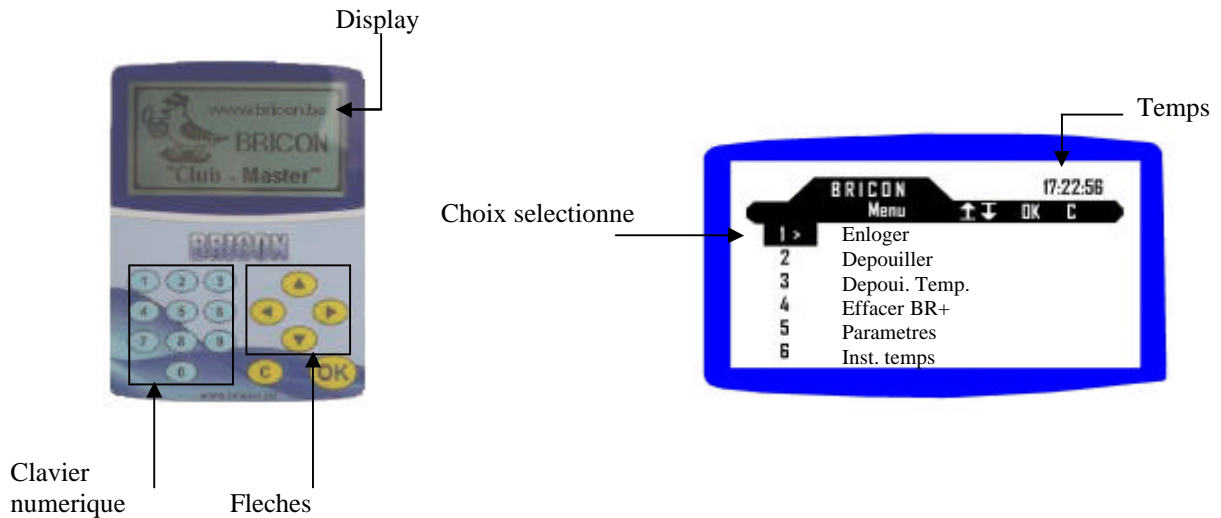

Avec l'aide des flèches “?” “?” vous savez sélectionnez une autre règle au menu. Pour aller au options vous savez utiliser les flèches“?” ” en “?” ”.Si vous poussez OK vous confirmez votre choix. Si vous poussez C votre choix vas être élimine et vous retourne au menu.

5.1. Changer la langue du display

Choisi point 13 (langue) au menu et confirmez avec OK.
Vous vas voir un liste avec tous les possibilités. A l'aide du clavier numérique vous savez choisir votre langue.

5.2. Changer le contraste du display

Choisi point 7 (régler contraste). Avec le flèches “?” ” et “?” ”vous savez régler le contraste. confirmer avec OK.

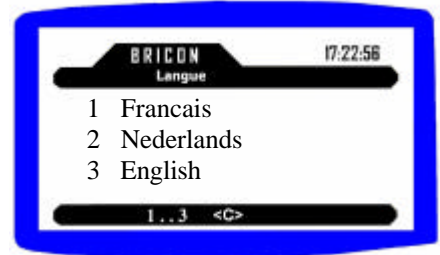

5.3. Brancher le master au PC.

Si vous brancher le master avec le câble USB ou serial au PC, le master vas se mettre au communication au PC automatiquement

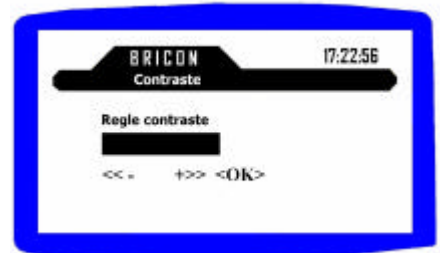

6. En loger des concours

Préparer le master pour en loger:

1. Si vous mettre le master en marche le premier fois ce jour, brancher le montre mère (page 6)
2. Brancher l'imprimante
3. Si vous devez en loger des autres marques, vous devez connecter le boite univers.
4. Brancher l'alimentation
5. master se met en marche.

Démarrer l'en logement:

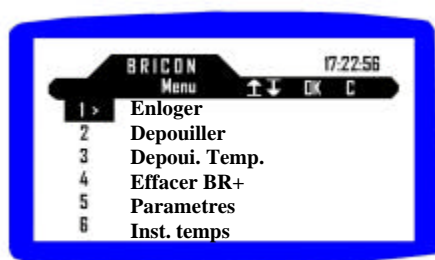

Sélectionner en loger. Poussez OK

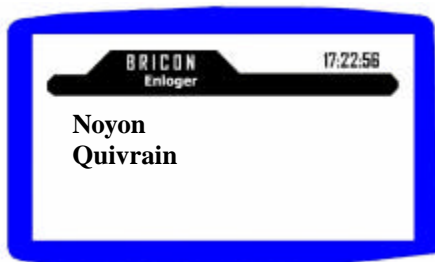

Choisi le concours a en loger avec ? ? Poussez OK pour confirmer



Branche l'AC du amateur

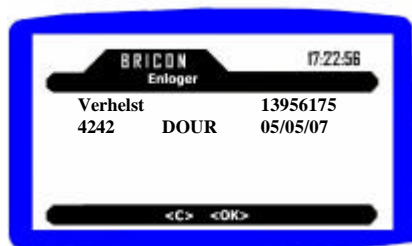

Si il y a déjà des concours au AC, il vas le montrer. Pousser OK pour continuer.

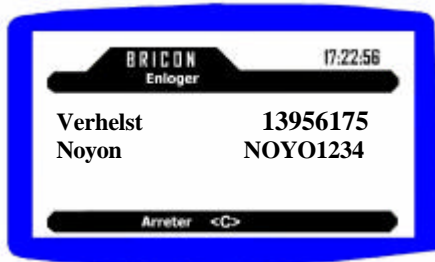

Si c'est le premier concours l'AC vas se synchroniser. Maintenant vous savez en loger le premier pigeon.

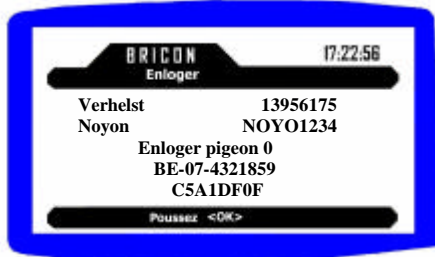

Pigeon en loger, contrôler le no de bague. Mettre le pigeon dans le panier et pousser OK

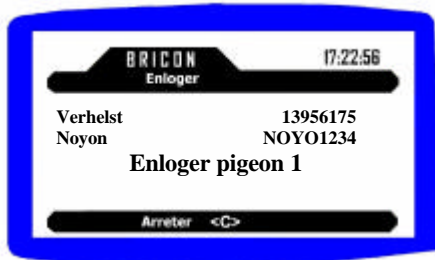

En loger le pigeon suivant et répéter pour tous les pigeons suivants. Pousser C pour arrêter l'en logement.

Le liste d'en logement vas être imprimer. Déconnecter l'AC quand le master le demande.



Brancher l'AC suivant

6.1. Faire une accouplage d'urgence:

Si il y a un pigeon qui n'est pas dans la liste d'accouplage, vous savez faire une accouplage d'urgence.

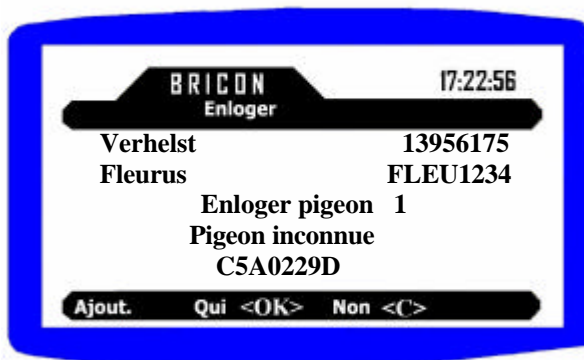

Choisi 'OUI' au master si vous voulez ajouter le pigeon inconnu et l'en loger.

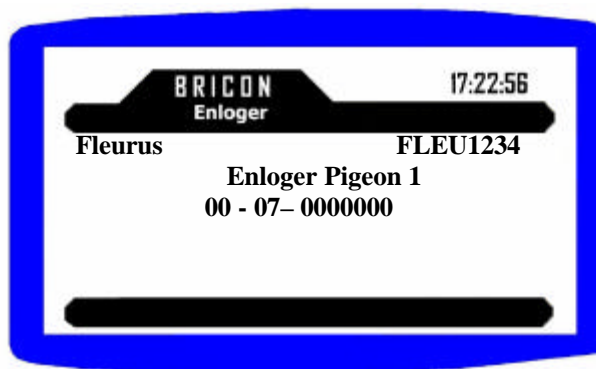

Maintenant vous savez choisir l'an 'OK', inspirer le no de bague et le sex. Pousser OK pour ajouter et en loger le pigeon au même temps. Si vous pousser C le pigeon vas pas être en loger.

6.2. Annuler un pigeon en loger:

Quand vous remettre le pigeon au master, le master vas montrer :

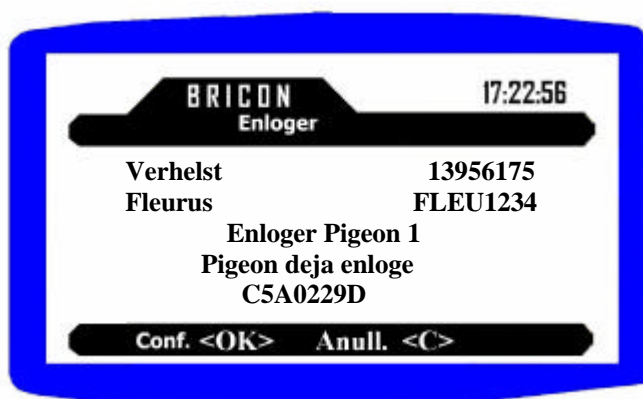

Poussez OK pour en loger le pigeon quand même, C pour annuler le pigeon.

6.3. Travailler avec le BRICON+ ou DUO pendant l'en logement

Vous savez PAS Mettre un liste d'accouplage dans un BRICON + ou DUO. L'amateur doit le présenter au même temps que l'AC.

Accoupler le BRICON+ au AC et après branche le au master. SI vous voulez vous savez utiliser le câble split. Dans cette cas, vous devez premièrement brancher le BRICON+ ou DUO et après l'AC. Pour en loger le premier pigeon vous devez attendre jusqu'a le display du BRICON + montre R-U. Un double bip confirme un pigeon en loger correctement. Quand vous commencer a imprimer vous reçoit premièrement le liste du AC et après le liste du BRICON+ ou DUO. Attendre jusqu'a le moment vous avez reçu tous les papiers avant de débrancher.

7. Dépouiller des concours

Préparer le master pour dépouiller. :

1. N'oubliez pas de brancher le montre mère!
2. Brancher l'imprimante.
3. Si vous avez des autres marques au société, branche le boite univers.
4. Brancher l'alimentation.
5. Master est démarre

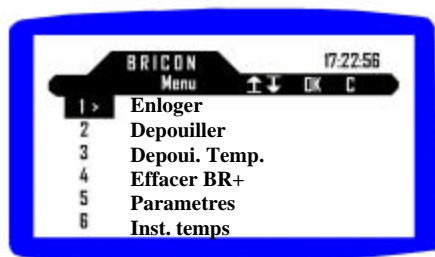

Choisi dépouiller et poussez OK



Brancher l'AC du amateur

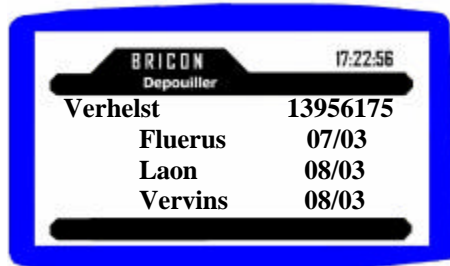

Choissi le concours a dépouiller avec? ?

Poussez OK pour confirmer

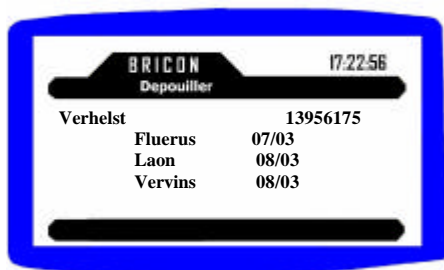

Dépouiller concours? <OK>.

Pas dépouiller <C>.

Si il y a que 1 concours dans l'AC, l'AC vas être désactiver automatiquement..

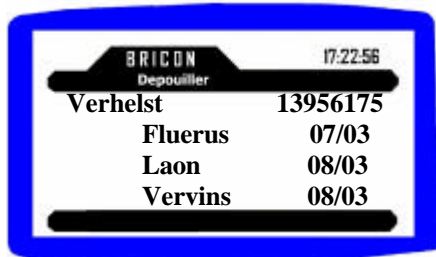

Choisi le concours suivant avec? ?
pour dépouiller

Pousser <OK> pour confirmer

<C> pour arrêter

Le liste de constatation vas être imprimer. Déconnecter l'AC si le master le demande.

Dépouiller B+ ou DUO.

Un B+ ou DUO se présente sans AC pour dépouiller. Branche le comme un AC normale et après le démarre poussez 1 sur le master pour un B+ et C sur un DUO. Le reste se présente comme un dépouillement normale.

8. Dépouillement temporaire

Si c'est nécessaire de constater un autre concours avec l'AC/DUO, choisi dépouillement temporaire au menu. Ça marche comme une dépouillement normale.

Attention : si vous voulez dépouiller un DUO, vous devez le brancher séparément!

9.Effacer le BRICON+

Le B+ et DUO savez seulement être effacer au société. Pour le B+ il y a un point dans le menu spécial (effacer Br+)

Attention! Tous les données vont etre effacer!

10. Options antenne

Au dessus de Options Antenne on sait lire des bagues et le réparer..

Lire des bagues

Placer le bagues a lire dans le master. Le no de bague et la licence vas paraître sur l'écran. Poussez OK pour lire le bague suivant. C pour arrêter.

Réparer un bague

CA se présente que un bague est bloquer si vous avez retirer le bague trop vite. Quand vous choisi ' réparer bague ' le master vas demander de placer le bague dans le master. Le partie non OTP se remet en neural et vous savez utiliser le bague de nouveau.

11.

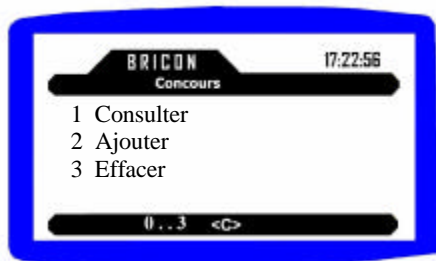

Concours Consulter

Appuyez sur N° 1, la liste des lieux de lâcher mémorisés apparaît sur l'écran. Avec les flèches “?” et “?” vous pouvez consulter la liste complète sur l'écran. En appuyant sur “C”, vous quittez l'écran

Ajouter

Appuyez sur N° 2 pour en ajouter un.

Les premières lettres peuvent être sélectionnées avec les

flèches “?” et “?”. Pour passer à la lettre suivante vous utilisez “?”

Vous pouvez éventuellement corriger une faute en allant vers le caractère avec “?” et “?” et modifier avec “?” et “?”. Confirmer avec OK

Effacer

Appuyez sur N° 3 pour sélectionner un lieu de lâcher. Au moyen de “?” et “?” vous pouvez le sélectionner et le confirmer par OK

12. Imprimer

Dans le menu point N° 11, vous avez la possibilité d'imprimer une liste synoptique et une liste d'accouplement.



Choisissez: 1 pour la liste synoptique

2 pour la liste d'accouplement

Éteignez l'AC et vérifiez que l'imprimante soit éteinte



13. Updating

Choisissez N° 12 « mise à jour » dans le menu principal. Tapez le numéro de l'appareil auquel vous voulez mettre à jour.

Connectez l'AC et le master va charger la mise à jour

Attention : Pour employer cette fonction vous devez d'abord mettre à jour le Club Master.

Cela peut se faire en fermant le Club Master avec BCE qui est mis à jour automatiquement par Internet

14. la mise à jour de l'AC

Quand le master est connecté au computer dans lequel BCE est installé, le programme (software) pour l'AC sera automatiquement installé dans le master.

Il est alors possible (voir N° 13 mise à jour) de munir du nouveau programme (software) l'AC via le Club Master. .

Attention: cette mise à jour ne se fera que lorsqu'une plus récente version est disponible

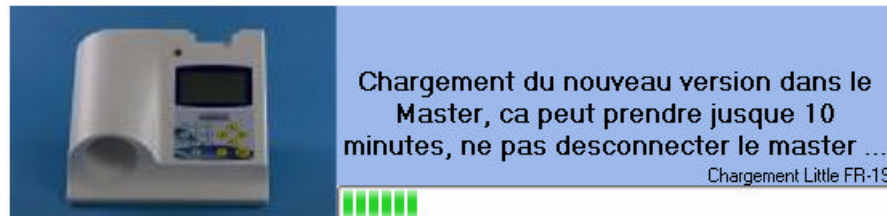

Ne débranchez pas le Club Master du PC et n'éteignez pas le PC.

15. Problemes et solutions

14.1. On savait as effacer les concours

Si un concours est fini, mais cette concours etait pas depouilli au societe, on sait pas effacer ce concours du AC. On doit retourner l'AC au societe pour le liberer.

14.2. L'écran du AC restent vide.

Controle si le cable entre l'AC et le master est correctement brancher. Controler si vous avez brancher l'alimentation.

14.3. Bagues sont pas lu

Essaye de redemarrer le master et BCE. Controler si le master est un min de 1 metre d'un ecran. Controler si le bague est mis dans le master correctement. La proximité des autres antennes, objets metalliques et un ecran d'ordinateur sait perturber le fonction de master.

14.4. Pigeon deja enlogé

CA veut dire que le no de bague est encore present dans l'AC. Probablement pas effacer apres le dernier concours.

12.5. Imprimante marche pas

Si les liste sont pas imprimer, controler si l'imprimante est DOS compatible. Controler si vous l'avez brancher correctement.

12.6. Accoupler des bagues d'un autre pigeon

Pigeon qui se trouvent plus dans votre colombier doivent etre effacer de votre liste d'accouplage. Seulement quand ca est fait vous savait le re-accoupler sur une autre pigeon. Attention! Vous pouvez pas faire ca dans le meme annee!

Verklaring van conformiteit

Directive 1999/5/EC (R&TTE)

BRICON nv

Europark Oost 15 C,
9100 Sint-Niklaas
Belgium

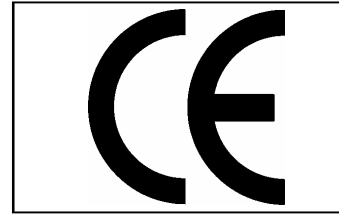

Wij verklaren op eigen verantwoording dat het onderstaande product waarop deze verklaring betrekking heeft, in overeenstemming is met de essentiële eisen en met andere relevante bepalingen van de R&TTE Richtlijn (1999/5/EC).

Soort : Inkorfantenne
 USB Clubmaster

Type bepaling : leesapparaat voor transponders (125kHz)

In overeenstemming is met §3 van de R&TTE- Richtlijn.

Gezondheid en veiligheid §3(1)a:

Gebuurkte standaards:

EN60950:1992+A1+A2:1993+A3:1997+A11:1997

EMC §3(1)b:

Gebuurkte standaards:

EN 301 489-3/07.200

Radio frequentie spectrum §3(2)

Gebuurkte standaards:

EN 300 330-2 V1.1/7.2000

Technisch dossier is beschikbaar op de zetel van de fabrikant.
BRICON nv, Europark Oost 15C, Sint-Niklaas Belgium.

Plaats en datum van uitgave : Sint-Niklaas, 13-12-2005.

Verantwoordelijke voor de fabrikant :

Ivan Baetens
Ged. Bestuurder.

Francis Nolmans
Ged. Bestuurder.